

Prowadzący instalację:

P4 Sp. z o. o.  
ul. Wynalazek 1  
02-677 Warszawa

Warszawa, 3 sie 2022

Adres do korespondencji:

P4 Sp. z o. o.  
ul. Wynalazek 1,  
02-677 Warszawa

**Urząd Miasta Płocka****Wydział Gospodarki Komunalnej i  
Ochrony Środowiska**

## Przedłożenie informacji o zmianie danych w instalacji

o których mowa w przedłożeniu informacji dla PL03311E z dnia 6 lis 2020

dotyczy: informacji o zmianie w zakresie danych w przedłożeniu informacji dla PL03311E.

Podstawa prawna: ustawa z dnia 27 kwietnia 2001 r. Prawo ochrony środowiska, art. 152, ust 6, pkt 1, lit. c)

Niniejsza informacja zawiera wyłącznie dane, które uległy zmianie.

**1) Oznaczenie prowadzącego instalację, jego adres zamieszkania lub siedziby.**

*Brak zmian.*

**2) Adres zakładu, na którego terenie prowadzona jest eksploatacja instalacji.**

*09-411 Płock, Zglenickiego 42a, dz. nr 10/75, gm. Płock, pow. Płock*

**3) Rodzaj i zakres prowadzonej działalności, w tym wielkość produkcji lub wielkość świadczonych usług.**

*Usługi telekomunikacyjne, transmisja danych: 1TB/doba.*

**4) Czas funkcjonowania instalacji (dni tygodnia i godziny).**

*Brak zmian.*

**5) Wielkość i rodzaj emisji.**

*Dane przed zmianą:*

L.p.	Nazwa anteny / wysokość [m n.p.t.]	Rodzaj emisji	Równoważna moc promieniowana izotropowo	Azymut	Kąt pochylenia	Częstotliwość
------	---------------------------------------	------------------	---	--------	-------------------	---------------

1	11_GHLNTUV/28,3	PEM	1120 W	15°	4°	800 MHz
2	11_GHLNTUV/28,3	PEM	1186 W	15°	4°	900 MHz
3	11_GHLNTUV/28,3	PEM	4478 W	15°	4°	1800 MHz
4	11_GHLNTUV/28,3	PEM	5010 W	15°	4°	2100 MHz
5	11_GHLNTUV/28,3	PEM	4703 W	15°	4°	2600 MHz
6	21_GHLNTUV/28,3	PEM	1120 W	116°	4°	800 MHz
7	21_GHLNTUV/28,3	PEM	1186 W	116°	4°	900 MHz
8	21_GHLNTUV/28,3	PEM	4478 W	116°	4°	1800 MHz
9	21_GHLNTUV/28,3	PEM	5010 W	116°	4°	2100 MHz
10	21_GHLNTUV/28,3	PEM	4703 W	116°	4°	2600 MHz
11	31_GHLNTUV/28,3	PEM	1120 W	250°	3°	800 MHz
12	31_GHLNTUV/28,3	PEM	1186 W	250°	3°	900 MHz
13	31_GHLNTUV/28,3	PEM	4478 W	250°	3°	1800 MHz
14	31_GHLNTUV/28,3	PEM	5010 W	250°	3°	2100 MHz
15	31_GHLNTUV/28,3	PEM	4703 W	250°	3°	2600 MHz
16	RL1/26	PEM	7079 W	178°		80 GHz
17	RL2/26	PEM	1380 W	343°		23 GHz

Dane po zmianie:

L.p.	Nazwa anteny / wysokość [m n.p.t.]	Rodzaj emisji	Równoważna moc promieniowana izotropowo	Azymut	Kąt pochylenia	Częstotliwość
1	11_GHLNTV/28,3	PEM	2241 W	15°	10°	800 MHz
2	11_GHLNTV/28,3	PEM	1186 W	15°	10°	900 MHz
3	11_GHLNTV/28,3	PEM	7731 W	15°	10°	1800 MHz
4	11_GHLNTV/28,3	PEM	8253 W	15°	10°	2100 MHz
5	11_GHLNTV/28,3	PEM	3135 W	15°	10°	2600 MHz
6	21_GHLNTV/28,3	PEM	2241 W	116°	10°	800 MHz
7	21_GHLNTV/28,3	PEM	1186 W	116°	10°	900 MHz
8	21_GHLNTV/28,3	PEM	7731 W	116°	10°	1800 MHz
9	21_GHLNTV/28,3	PEM	8253 W	116°	10°	2100 MHz
10	21_GHLNTV/28,3	PEM	3135 W	116°	10°	2600 MHz
11	31_GHLNTV/28,3	PEM	2241 W	250°	10°	800 MHz
12	31_GHLNTV/28,3	PEM	1186 W	250°	10°	900 MHz
13	31_GHLNTV/28,3	PEM	7731 W	250°	10°	1800 MHz
14	31_GHLNTV/28,3	PEM	8253 W	250°	10°	2100 MHz
15	31_GHLNTV/28,3	PEM	3135 W	250°	10°	2600 MHz
16	RL1/26	PEM	7586 W	178°		80 GHz
17	RL2/26	PEM	1479 W	343°		23 GHz

**6) Opis stosowanych metod ograniczania wielkości emisji.**

Brak zmian.

**7) Informacja, czy stopień ograniczania wielkości emisji jest zgodny z obowiązującymi przepisami.**

Brak zmian.

**8) (uchylony)**

-/-

**9) Sprawozdanie z wykonanych pomiarów poziomów pól EM, o których mowa w art. 122a ust. 1 pkt 1.**

*Sprawozdanie nr OSR/0030/07/2022 z dnia 28 lip 2022, Nr akredytacji PCA – AB 505.*

Koordynator OŚ

Alicja Bogumił

kom. -

Signature Not Verified

Dokument podpisany przez  
ALICJA BOGUMIŁ

Data: 2022.08.03 09:19:40 CEST



**Atomik**  
Laboratorium  
Badawcze

al. K. E. N 105/78;  
02-722 Warszawa;  
<http://www.atomik.pl>;  
e-mail: [atomik@atomik.pl](mailto:atomik@atomik.pl)



AB 505

---

**SPRAWOZDANIE NR OSR/0030/07/2022**  
**Z SZEROKOPASMOWYCH POMIARÓW PÓL**  
**ELEKTROMAGNETYCZNYCH**  
**PRZEPROWADZONYCH DLA CELÓW OCHRONY ŚRODOWISKA**

**Badany obiekt:** instalacja radiokomunikacyjna P4 Sp. z o. o.  
„PŁO3311E”

- Płock, ul. Zglenickiego 42A, dz. nr 10/75 -



Zleceniodawca: **P4 Sp. z o. o.**  
**ul. Wynalazek 1**  
**02 – 677 Warszawa**

Data pomiarów: 28.07.2022 r.

Egzemplarz nr 5/5

**Sierpień 2022**

*Atomik Laboratorium Badawcze*

*Wyniki przedstawione w sprawozdaniu odnoszą się tylko do badanego obiektu i są ważne tylko dla tej konfiguracji.*

*Kopiowanie sprawozdania dozwolone tylko w całości.*

*QF-7.8/02 wyd. 5 z dn. 09.06.2022*

## SPIS TREŚCI

1. INFORMACJE OGÓLNE.....	3
2. WARUNKI WYKONANIA POMIARÓW.....	3
2.1. <i>Parametry badanych źródeł</i> .....	4
2.2. Inne źródła pola-EM mogące mieć wpływ na wyniki pomiarów.....	5
2.3. Data i warunki środowiskowe.....	5
2.4. Opis zestawu pomiarowego.....	6
2.5. Metodyka wykonywania pomiarów.....	6
3. WYNIKI POMIARÓW.....	7
4. OCENA WYNIKÓW POMIARU PÓL.....	9
4.1. Wnioski.....	9
5. OCENA ZGODNOŚCI.....	10
6. WYKAZ NORM I PRZEPISÓW.....	10
7. SPIS ZAŁĄCZNIKÓW.....	10

## 1. INFORMACJE OGÓLNE

Atomik Laboratorium Badawcze przeprowadziło badanie i opracowało sprawozdanie zgodnie z procedurą odpowiadającą wymaganiom normy PN-EN ISO/IEC 17025:2018-02.

Niniejsze opracowanie dotyczy pomiarów natężenia pola elektrycznego, które zostały wykonane dla celów ochrony środowiska.

Celem badania jest sprawdzenie, czy w miejscach dostępnych dla ludzi nie zostały przekroczone dopuszczalne poziomy promieniowania elektromagnetycznego określone w przepisach oraz ewentualne wyznaczenie obszarów o przekroczonych wartościach dopuszczalnych.

W opracowaniu wykorzystano przedstawione przez zleceniodawcę szczegółowe dane techniczne badanej instalacji oraz szczegółowe informacje dotyczące parametrów jej pracy.

## 2. WARUNKI WYKONANIA POMIARÓW

Podstawą wykonania pomiarów jest zlecenie na wykonanie pomiarów natężenia pola elektrycznego, dla celów ochrony środowiska przy instalacji radiokomunikacyjnej zlokalizowanej pod adresem: Płock, ul. Zglenickiego 42A, dz. nr 10/75 (załącznik nr 1).

- *Pomiary przeprowadził i obliczenia wykonał:*  
Krzysztof Teofilak  
Atomik Laboratorium Badawcze
- *Zleceniodawca:*  
P4 Sp. z o. o.  
ul. Wynalazek 1  
02 – 677 Warszawa
- *Właściciel badanego obiektu:*  
P4 Sp. z o. o.  
ul. Wynalazek 1  
02 – 677 Warszawa
- *Imię i nazwisko oraz stanowisko osoby udzielającej informacji do sprawozdania:*  
Pani Monika Bieroza – P4 Sp. z o. o.

Badanymi źródłami pola elektromagnetycznego są urządzenia nadawczo-odbiorcze instalacji radiokomunikacyjnej.

Anteny zainstalowane są na maszcie posadowionym na dachu budynku, a urządzenia nadawczo - odbiorcze w ekranowanych obudowach na dachu oraz na maszcie. Pomiary zostały wykonane w czasie znamionowych warunków eksploatacyjnych instalacji radiokomunikacyjnej.

## 2.1. Parametry badanych źródeł

Zgodnie z otrzymaną od zleceniodawcy dokumentacją dla badanego obiektu w poniższych tabelach przedstawiono maksymalne parametry pracy urządzeń nadawczo-odbiorczych instalacji radiokomunikacyjnej.

Tabela 1. Parametry anten sektorowych\*

Charakterystyka promieniowania		kierunkowa				
Rzeczywisty czas pracy [h/dobę]		24				
Rodzaj wytwarzanego pola		Stacjonarne				
L.p.	Wyszczególnienie	Sektor 1				
I. Nadajnik stacji bazowej						
1	Typ/Producent	DBS/RBS / Overlay Huawei / Ericsson				
2	Częstotliwość (pasmo)	2600	2100	1800	900	800
3	Maksymalna moc nadawania na sektor [dBm]	49,03	53,01	53,01	46,02	49,03
II. Obciążenie						
1	Typ anteny	APE4518R0				
2	Producent anteny	Huawei				
3	Liczba anten	1				
4	azymut[°]	15				
5	Zakres kątów pochylenia [°]**	0-10	0-10	0-10	0-10	0-10
6	Wysokość środka elektrycznego anteny [m n.p.t]	28,30				
7	Równoważna moc promieniowana izotropowo (EIRP) [W]	22546,0				

Charakterystyka promieniowania		kierunkowa				
Rzeczywisty czas pracy [h/dobę]		24				
Rodzaj wytwarzanego pola		Stacjonarne				
L.p.	Wyszczególnienie	Sektor 2				
I. Nadajnik stacji bazowej						
1	Typ/Producent	DBS/RBS / Overlay Huawei / Ericsson				
2	Częstotliwość (pasmo)	2600	2100	1800	900	800
3	Maksymalna moc nadawania na sektor [dBm]	49,03	53,01	53,01	46,02	49,03
II. Obciążenie						
1	Typ anteny	APE4518R0				
2	Producent anteny	Huawei				
3	Liczba anten	1				
4	azymut[°]	116				
5	Zakres kątów pochylenia [°]**	0-10	0-10	0-10	0-10	0-10
6	Wysokość środka elektrycznego anteny [m n.p.t]	28,30				
7	Równoważna moc promieniowana izotropowo (EIRP) [W]	22546,0				

Charakterystyka promieniowania		kierunkowa				
Rzeczywisty czas pracy [h/dobę]		24				
Rodzaj wytwarzanego pola		Stacjonarne				
L.p.	Wyszczególnienie	Sektor 3				
I.	Nadajnik stacji bazowej					
1	Typ/Producent	DBS/RBS / Overlay Huawei / Ericsson				
2	Częstotliwość (pasmo)	2600	2100	1800	900	800
3	Maksymalna moc nadawania na sektor [dBm]	49,03	53,01	53,01	46,02	49,03
II.	Obciążenie					
1	Typ anteny	APE4518R0				
2	Producent anteny	Huawei				
3	Liczba anten	1				
4	azymut [°]	250				
5	Zakres kątów pochylenia [°]**	0-10	0-10	0-10	0-10	0-10
6	Wysokość środka elektrycznego anteny [m n.p.t.]	28,30				
7	Równoważna moc promieniowana izotropowo (EIRP) [W]	22546,0				

\* - dane uzyskane od klienta, za które laboratorium nie ponosi odpowiedzialności, mogące mieć wpływ na ważność wyników.

\*\* - Zgodnie z informacją otrzymaną od Zleceniodawcy pomiary zostały wykonane przy ustawieniach pochylenia anten zgodnych z pkt. 13, ppkt 2 załącznika do rozporządzenia Ministra Klimatu z dnia 17 lutego 2020 roku.

Tabela 1a. Parametry anten radiolinii\*

Charakterystyka promieniowania		kierunkowa					
Rzeczywisty czas pracy [h/dobę]		24					
Rodzaj wytwarzanego pola		stacjonarne					
L.p.	Linia radiowa			Antena			
	Typ / Producent	Częstotliwość pracy [GHz]	Moc wyjściowa [dBm]	Typ / Producent	Średnica anteny [m]	Azymut (°)	Wysokość zainstalowania n.p.t [m]
1	OPTIX RTN / Huawei	80	18	VHLP2-80 / Andrew	0,6	178	26,00
2	OPTIX RTN / Huawei	23	21	VHLPX2-23 / Andrew	0,6	343	26,00

\* - dane uzyskane od klienta, za które laboratorium nie ponosi odpowiedzialności, mogące mieć wpływ na ważność wyników.

## 2.2. Inne źródła pola-EM mogące mieć wpływ na wyniki pomiarów.

Tabela 1b. Inne źródła PEM

Lp.	Typ instalacji	Pasma pracy	Czy ma potencjalny wpływ na wyniki pomiarów (T/N)
1	brak	-	-

## 2.3. Data i warunki środowiskowe

Tabela 2. Warunki środowiskowe\*

Data pomiarów	Warunki środowiskowe		
28.07.2022	temperatura [°C]	wilgotność [%]	opady
Godz. (początek) 8:10	17,0	62,0	brak
Godz. (koniec) 9:40	18,0	55,0	

\* - warunki środowiskowe występujące podczas wykonywania pomiarów zgodne ze specyfikacją techniczną użytego zestawu pomiarowego



## 2.4. Opis zestawu pomiarowego

Pomiary wykonano za pomocą miernika pól elektromagnetycznych NBM-520 firmy Narda Safety Test Solutions z zastosowaniem sond, których parametry techniczne podano w tabeli 3.

*Tabela 3. Parametry sondy pomiarowej*

Typ sondy pomiarowej	EF 0392	EF 6091
Zakres pomiaru natężenia pola elektrycznego / magnetycznego	0,5 – 1000 [V/m]	0,8 – 400 [V/m]
Zakres pomiaru częstotliwości	0,1 – 4000 [MHz]	0,08 – 90 [GHz]

Zestaw pomiarowy jest wzorcowany przez Laboratorium Wzorców i Metrologii Pola Elektromagnetycznego Politechniki Wrocławskiej, które posiada akredytację PCA nr AP 078. Wzorcowanie zostało poświadczane świadectwem wzorcowania nr LWiMP/W/282/20.

Zestaw pomiarowy został poddany sprawdzeniu zgodnie z instrukcją IT-6.4/03 „Sprawdzenie miernika pól elektromagnetycznych”.

Wyposażenie pomocnicze:

	Producent:	Model:	Sprawdzenie:
Termohigrometr:	AZ	AZ-8703	Zgodnie z instrukcją wewnętrzną IT-6.4/02
Dalmierz:	Leica	Disto A8	Zgodnie z instrukcją wewnętrzną IT-6.4/01
GPS:	Trimble	Pro XT	Zgodnie z wewnętrznymi wytycznymi laboratorium

## 2.5. Metodyka wykonywania pomiarów

Metodykę badania przyjęto zgodnie z Rozporządzeniem Ministra Klimatu z dnia 17.02.2020 r. w sprawie sposobów sprawdzania dotrzymania dopuszczalnych poziomów pól elektromagnetycznych w środowisku (Dz. U. z 2020 r., poz. 258, z późn. zmianami).

Dopuszczalne poziomy pól elektromagnetycznych w środowisku określa Rozporządzenie Ministra Zdrowia z dnia 17 grudnia 2019 r. w sprawie dopuszczalnych poziomów pól elektromagnetycznych w środowisku (Dz. U. z 2019 r., poz. 2448).

Wynikiem pomiaru jest wartość uśredniona zgodnie z Rozporządzeniem Ministra Zdrowia z dnia 17 grudnia 2019 r. w sprawie dopuszczalnych poziomów pól elektromagnetycznych w środowisku (Dz. U. z 2019 r., poz. 2448). Jako wynik uśredniania dla danego pionu, przyjęto wartość maksymalną odczytaną podczas pomiaru chwilowego od wysokości 0,3 m do 2 m nad poziomem podłoża w danym pionie pomiarowym zgodnie z pkt. 11 załącznika do Rozporządzenia Ministra Klimatu z dnia 17.02.2020 r. w sprawie sposobów sprawdzania dotrzymania dopuszczalnych poziomów pól elektromagnetycznych w środowisku (Dz. U. z 2020 r., poz. 258, z późn. zmianami).

Pomiary wykonywane są zgodnie z przyjętą metodyką oraz wytycznymi zleconodawcy i przeprowadzone w okolicy omawianej instalacji radiokomunikacyjnej. W szczególności w tych miejscach, w których, na podstawie uprzednio przeprowadzonych obliczeń, stwierdzono występowanie w danych zakresach częstotliwości pól elektromagnetycznych o poziomach zbliżonych do poziomów dopuszczalnych, określonych w przepisach. Na podstawie otrzymanej od zleconodawcy dokumentacji wyznaczono główne kierunki pomiarowe zgodnie z azymutami maksymalnych zasięgów anten. Pomiary zostały wykonane w odległościach nie mniejszych niż

wynikające z Rozporządzenia Ministra Klimatu z dnia 17.02.2020 r. w sprawie sposobów sprawdzania dotrzymania dopuszczalnych poziomów pól elektromagnetycznych w środowisku (Dz. U. z 2020 r., poz. 258, z późn. zmianami) oraz w dodatkowych pionach pomiarowych wynikających ze specyfiki obiektu, a także wskazanych przez zleceniodawcę (jeżeli dotyczy).

**Uwaga:** Zgodnie z Art. 31, ust. 2 ustawy z dnia 16.04.2020 r. o szczególnych instrumentach wsparcia w związku z rozprzestrzenianiem się wirusa SARS-CoV-2 (Dz. U. z 2020 r., poz. 695) „W przypadku wprowadzenia na części albo całym terytorium Rzeczypospolitej Polskiej stanu nadzwyczajnego, o którym mowa w art. 228 ust. 1 Konstytucji Rzeczypospolitej Polskiej z dnia 2 kwietnia 1997 r. (Dz. U. poz. 483, z 2001 r. poz. 319, z 2006 r. poz. 1471 oraz z 2009 r. poz. 946), lub stanu zagrożenia epidemicznego lub stanu epidemii, o których mowa w art. 46 ustawy z dnia 5 grudnia 2008 r. o zapobieganiu oraz zwalczaniu zakażeń i chorób zakaźnych u ludzi (Dz. U. z 2019 r. poz. 1239 i 1495 oraz z 2020 r. poz. 284, 322, 374 i 567), pomiarów, o których mowa w ust. 1, nie przeprowadza się w lokalach mieszkalnych oraz w lokalach użytkowych zlokalizowanych na terytorium objętym stanem nadzwyczajnym, stanem zagrożenia epidemicznego lub stanem epidemii.”.

W związku z powyższym nie wykonano pomiarów w lokalach mieszkalnych i usługowych zlokalizowanych w sąsiedztwie badanej instalacji.

Wyniki pomiarów wraz z opisem pionów pomiarowych przedstawiono w tabeli 4a i 4b.

### 3. WYNIKI POMIARÓW

Pomiary zostały wykonane w czasie znamionowych warunków eksploatacyjnych instalacji radiokomunikacyjnej. Wyniki pomiarów przeprowadzonych w otoczeniu instalacji radiokomunikacyjnej wraz z opisem pionów/punktów pomiarowych przedstawiono w tabeli 4a i 4b.

Tabela 4a. Opis i lokalizacja pionów pomiarowych

Nr pionu	Opis pionu pomiarowego	Współrzędne Geograficzne					
		N			E		
		o	'	''	o	'	''
1	GKP – na azymucie anteny sektorowej 15°	52	35	21,0	19	39	10,1
2	GKP – na azymucie anteny sektorowej 15°	52	35	22,1	19	39	10,6
3	GKP – przy azymucie anteny sektorowej 15°	52	35	22,8	19	39	11,2
4	GKP – na azymucie anteny sektorowej 15°	52	35	24,6	19	39	11,7
5	GKP – na azymucie anteny sektorowej 15°	52	35	25,9	19	39	12,2
6	GKP – na azymucie anteny sektorowej 15°	52	35	28,5	19	39	13,4
7	DPP – pion pomocniczy przy azymucie anteny sektorowej 15°	52	35	22,3	19	39	09,3
8	DPP – pion pomocniczy przy azymucie anteny sektorowej 15°	52	35	21,9	19	39	11,7
9	GKP – na azymucie anteny sektorowej 116°	52	35	20,5	19	39	10,3
10	GKP – na azymucie anteny sektorowej 116°	52	35	20,0	19	39	12,1
11	GKP – na azymucie anteny sektorowej 116°	52	35	19,5	19	39	13,5
12	GKP – na azymucie anteny sektorowej 116°	52	35	18,9	19	39	15,5
13	GKP – na azymucie anteny sektorowej 116°	52	35	18,7	19	39	16,1
14	GKP – na azymucie anteny sektorowej 116°	52	35	17,7	19	39	19,6
15	DPP – pion pomocniczy przy azymucie anteny sektorowej 116°	52	35	20,6	19	39	12,2
16	DPP – pion pomocniczy przy azymucie anteny sektorowej 116°	52	35	19,2	19	39	11,5
17	GKP – na azymucie anteny sektorowej 250°	52	35	20,4	19	39	09,1
18	GKP – na azymucie anteny sektorowej 250°	52	35	20,1	19	39	07,6
19	GKP – na azymucie anteny sektorowej 250°	52	35	19,8	19	39	06,3
20	GKP – na azymucie anteny sektorowej 250°	52	35	19,3	19	39	04,0
21	GKP – na azymucie anteny sektorowej 250°	52	35	18,3	19	38	59,4
22	DPP – pion pomocniczy przy azymucie anteny sektorowej 250°	52	35	19,2	19	39	07,9
23	DPP – pion pomocniczy przy azymucie anteny sektorowej 250°	52	35	21,1	19	39	07,6
24	GKP – na azymucie anteny radiolinii 178°	52	35	19,5	19	39	10,0
25	GKP – na azymucie anteny radiolinii 343°	52	35	21,9	19	39	09,3

GKP – główny kierunek pomiarowy;

DPP - dodatkowy pion pomiarowy;

Tabela 4b. Wyniki pomiarów

Nr pionu	Wysokość punktu dla wartości E [m]	Wartość natężenia pola elektrycznego (E) [V/m]*	Obliczona wartość natężenia pola magnetycznego (H) [A/m]	Rozszerzona niepewność pomiaru (U) [±V/m]	Obliczona maksymalna wartość natężenia pola elektrycznego (E+U)	Obliczona maksymalna wartość natężenia pola magnetycznego (na podstawie E <sub>max</sub> )	Wartość wskaźnikowa	
					E <sub>max</sub> [V/m]	H <sub>max</sub> [A/m]	WM <sub>E</sub>	WM <sub>H</sub>
1	2,0	1,4	0,0037	0,7	2,1	0,0056	0,08	0,08
2	2,0	1,9	0,0050	1,0	2,9	0,0076	0,10	0,10
3	2,0	1,1	0,0029	0,6	1,7	0,0044	0,06	0,06
4	2,0	1,8	0,0048	0,9	2,7	0,0072	0,10	0,10
5	2,0	2,5	0,0066	1,3	3,8	0,0100	0,14	0,14
6	2,0	1,3	0,0034	0,7	2,0	0,0052	0,07	0,07
7	w całym pionie	<1,0**	<0,0027	0,5***	<1,5	<0,0040	0,05	0,06
8	2,0	1,6	0,0042	0,8	2,4	0,0064	0,09	0,09
9	2,0	1,2	0,0032	0,6	1,8	0,0048	0,06	0,07
10	2,0	1,4	0,0037	0,7	2,1	0,0056	0,08	0,08
11	2,0	2,1	0,0056	1,1	3,2	0,0084	0,11	0,12
12	2,0	2,6	0,0069	1,3	3,9	0,0104	0,14	0,14
13	2,0	1,4	0,0037	0,7	2,1	0,0056	0,08	0,08
14	2,0	2,1	0,0056	1,1	3,2	0,0084	0,11	0,12
15	2,0	1,2	0,0032	0,6	1,8	0,0048	0,06	0,07
16	2,0	1,5	0,0040	0,8	2,3	0,0060	0,08	0,08
17	2,0	1,2	0,0032	0,6	1,8	0,0048	0,06	0,07
18	2,0	1,6	0,0042	0,8	2,4	0,0064	0,09	0,09
19	2,0	1,4	0,0037	0,7	2,1	0,0056	0,08	0,08
20	2,0	1,2	0,0032	0,6	1,8	0,0048	0,06	0,07
21	w całym pionie	<1,0**	<0,0027	0,5***	<1,5	<0,0040	0,05	0,06
22	2,0	1,4	0,0037	0,7	2,1	0,0056	0,08	0,08
23	2,0	1,1	0,0029	0,6	1,7	0,0044	0,06	0,06
24	2,0	2,3	0,0061	1,2	3,5	0,0092	0,12	0,13
25	w całym pionie	<1,0**	<0,0027	0,5***	<1,5	<0,0040	0,05	0,06

\* - maksymalna wartość chwilowa;

\*\* - wynik spoza zakresu akredytacji – wartość powyżej dolnej granicy zakresu pomiarowego miernika i poniżej dolnej granicy akredytowanego zakresu metody pomiarowej – do obliczenia wyniku skorygowanego przyjęto wartość skorelowaną z rzeczywistym wynikiem pomiaru tj. dolną granicę akredytowanego zakresu pomiarowego metody (zgodnie z pkt. 4.7 dokumentu PCA DAB-18);

\*\*\* - niepewność dla dolnej granicznej wartości akredytowanego zakresu pomiarowego metody;

Niepewność pomiaru pola elektromagnetycznego dla przeprowadzonego badania została określona zgodnie z instrukcją IT-7.6/01. Podane wartości niepewności stanowią niepewności rozszerzone przy poziomie ufności 95% i współczynniku rozszerzenia  $k = 2$ .

Lokalizację pionów pomiarowych przedstawiono w załączniku nr 2.

#### **4. OCENA WYNIKÓW POMIARU PÓL**

Wyniki przedstawione w niniejszym sprawozdaniu, odnoszą się tylko i wyłącznie do badanego obiektu, parametrów wskazanych w tabeli 1, 1a, oraz warunków atmosferycznych przedstawionych w tabeli 2, przy których zostały wykonane.

Zgodnie z Rozporządzeniem Ministra Zdrowia z dnia 17 grudnia 2019 r. w sprawie dopuszczalnych poziomów pól elektromagnetycznych w środowisku (Dz. U. z 2019 r., poz. 2448) oraz na podstawie wytycznych operatora i zidentyfikowanych źródeł pola-EM, ustalono, iż dopuszczalny poziom elektromagnetycznego promieniowania niejonizującego jaki może wystąpić w miejscach dostępnych dla ludności, określony dla przedmiotowej instalacji wynosi:

- **$E = 28,0$  [V/m] – dla natężenia pola elektrycznego**
- **$H = 0,073$  [A/m] – dla natężenia pola magnetycznego**

Po przeprowadzonej analizie uzyskanych wyników pomiarów zamieszczonych w tabeli 4b stwierdzono, iż wartości natężenia pola elektrycznego oraz magnetycznego w miejscach dostępnych dla ludności, gdzie zostały wykonane pomiary, przy instalacji radiokomunikacyjnej zlokalizowanej pod adresem: Płock, ul. Zglenickiego 42A, dz. nr 10/75 nie przekroczyły poziomów dopuszczalnych określonych w przepisach.

Zgodnie z Art. 122a, ust. 1, pkt. 2 i 3, Ustawy z dnia 27 kwietnia 2001 Prawo Ochrony Środowiska (Dz. U. z 2021 r. poz. 1973) ponowne pomiary kontrolne wykonuje się:

- każdorazowo w przypadku zmiany warunków pracy instalacji lub urządzenia, w tym zmiany spowodowanej zmianami w wyposażeniu instalacji lub urządzenia, o ile zmiany te mogą mieć wpływ na zmianę poziomów pól elektromagnetycznych, których źródłem jest instalacja lub urządzenie;

- każdorazowo w przypadku zmiany istniejącego stanu zagospodarowania i zabudowy nieruchomości skutkującej zmianami w występowaniu miejsc dostępnych dla ludności w otoczeniu instalacji lub urządzenia – na pisemny wniosek właściciela lub zarządcy nieruchomości, na której nastąpiła ta zmiana.

##### **4.1. Wnioski**

**W miejscach dostępnych dla ludności, gdzie zostały wykonane pomiary, przy instalacji radiokomunikacyjnej P4 Sp. z o. o. „PLO3311E” nie występują natężenia pola elektrycznego i magnetycznego przekraczające wartości dopuszczalne określone w przepisach.**

## 5. OCENA ZGODNOŚCI

W związku z tym, iż żaden ze wskaźników  $WM_E$  i  $WM_H$ , przedstawionych w tabeli 4b i obliczonych zgodnie z pkt. 25 załącznika do Rozporządzenia Ministra Klimatu z dnia 17.02.2020 r. w sprawie sposobów sprawdzania dotrzymania dopuszczalnych poziomów pól elektromagnetycznych w środowisku (Dz. U. z 2020 r., poz. 258, z późn. zmianami) nie przekracza wartości 1, to uznaje się dopuszczalne poziomy pól elektromagnetycznych w środowisku, w miejscach wykonania pomiarów, za zachowane.

Zasadę podejmowania decyzji co do stwierdzenia zgodności przyjęto zgodnie z pkt. 26 załącznika do Rozporządzenia Ministra Klimatu z dnia 17.02.2020 r. w sprawie sposobów sprawdzania dotrzymania dopuszczalnych poziomów pól elektromagnetycznych w środowisku (Dz. U. z 2020 r., poz. 258, z późn. zmianami) i dotyczy ona wszystkich wyników przedstawionych w tabeli 4b.

## 6. WYKAZ NORM I PRZEPISÓW

- Ustawa z dnia 27 kwietnia 2001 r. Prawo Ochrony Środowiska. (Dz. U. z 2021 r. poz. 1973 z późniejszymi zmianami).
- Rozporządzenie Ministra Zdrowia z dnia 17 grudnia 2019 r. w sprawie dopuszczalnych poziomów pól elektromagnetycznych w środowisku (Dz. U. z 2019 r., poz. 2448).
- Rozporządzenie Ministra Klimatu z dnia 17.02.2020 r. w sprawie sposobów sprawdzania dotrzymania dopuszczalnych poziomów pól elektromagnetycznych w środowisku (Dz. U. z 2020 r., poz. 258, z późn. zmianami).
- „DAB-18” Program akredytacji Laboratoriów Badawczych wykonujących pomiary pola elektromagnetycznego w środowisku.

## 7. SPIS ZAŁĄCZNIKÓW

Załącznik 1. Lokalizacja stacji (1 str.).

Załącznik 2. Usytuowanie pionów (punktów) pomiarowych (1 str.).

**Sprawozdanie opracował:**

Specjalista ds. pomiarów

*Lukasz Ignatowski*

02.08.2022 r.

**Sprawozdanie autoryzował:**

Kierownik Laboratorium  
*Krzysztof Teofilak*  
inż. Krzysztof Teofilak

Elektronicznie podpisany  
przez Krzysztof Teofilak  
Data: 2022.08.02 14:08:27  
+02'00'

02.08.2022 r.

KONIEC SPRAWOZDANIA



Tytuł	<b>Lokalizacja instalacji radiokomunikacyjnej</b>	Skala _____
Nazwa obiektu	<b>Instalacja radiokomunikacyjna P4 Sp. z o. o. „PLO3311E”</b>	Do sprawozdania nr <b>OSR/0030/07/2022</b>
Wykonawca		Załącznik <b>1</b>

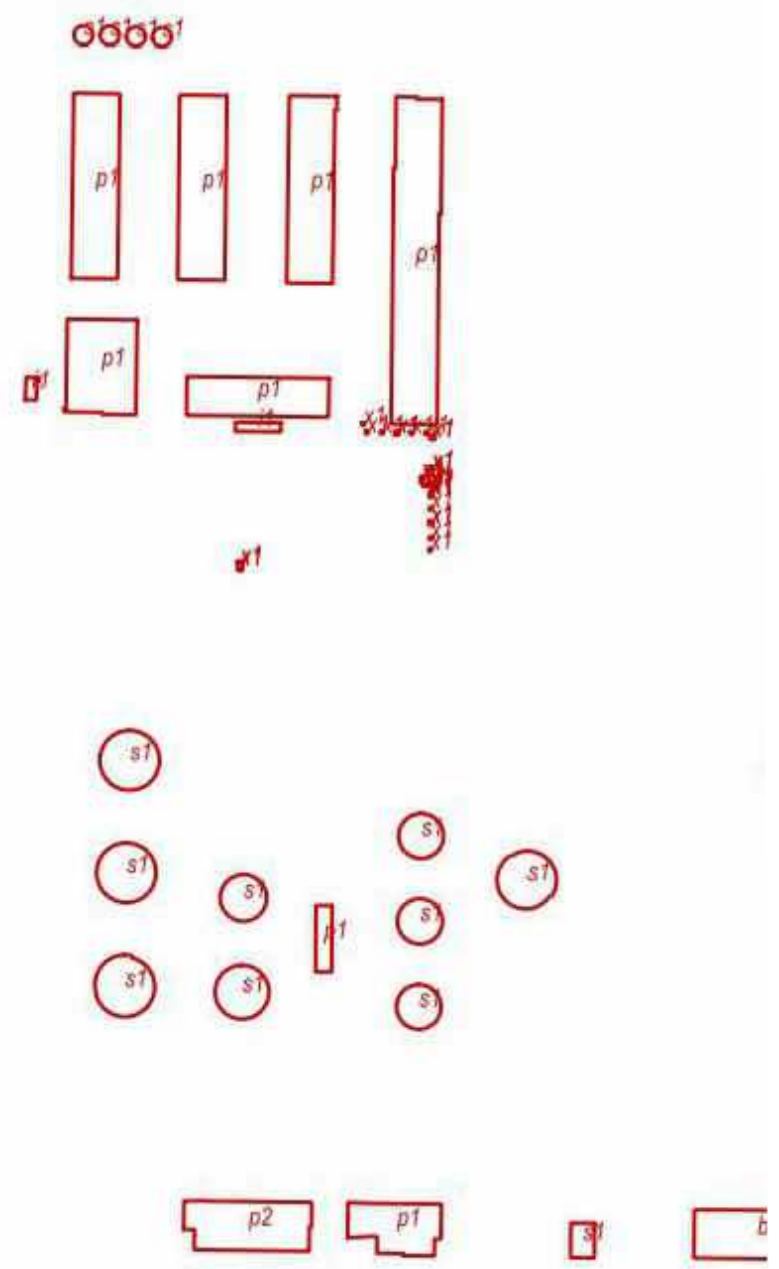
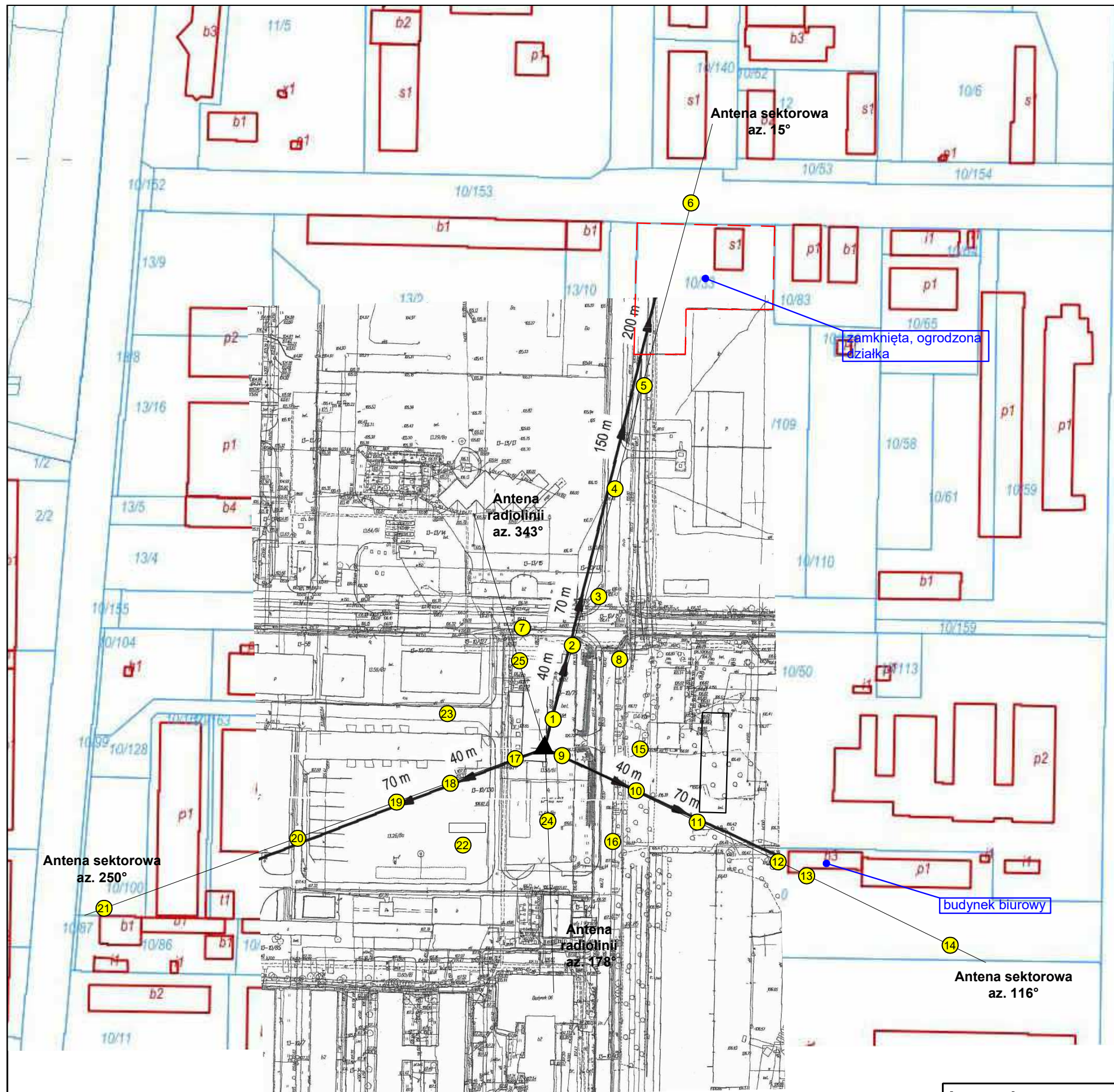
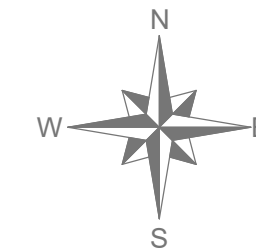

Antena sektorowa  
az. 250°

Antena sektorowa  
az. 15°

Antena  
radiolini  
az. 343°

Antena  
radiolini  
az. 178°

zamknięta, ogrodzona  
działka

budynek biurowy

Antena sektorowa  
az. 116°

**Legenda:**

- - pion pomiarowy
- ▲ - źródło PEM
- ▲ - inne źródło PEM

<b>Usytuowanie pionów (punktów) pomiarowych</b>			
Nazwa obiektu Instalacja radiokomunikacyjna P4 Sp. z o.o. „PLO3311E”			
Wykonawca Atomik Laboratorium Badawcze	Skala 1:2000	Do sprawozdania nr OSR/0030/07/2022	Załącznik 2.1